



Nationaal Archief
Ministerie van Onderwijs, Cultuur en
Wetenschap

Nummer Toegang: 2.11.16.02

**Inventaris van de archieven van de Stichting
Centrale Crisis Controledienst [1934-1939]; Centrale
Crisis Controledienst [1939-1942]; Centrale
Controledienst [1942-1954], 1934-1954**

Versie: 27-03-2022

J.G.M.A. Rolfes

Nationaal Archief, Den Haag 1972

This finding aid is written in Dutch.

I N H O U D S O P G A V E

Beschrijving van het archief.....	5
Aanwijzingen voor de gebruiker.....	6
Openbaarheidsbeperkingen.....	6
Beperkingen aan het gebruik.....	6
Materiële beperkingen.....	6
Aanvraaginstructie.....	6
Citeerinstructie.....	6
Archiefvorming.....	7
Geschiedenis van de archiefvormer.....	7
Inleiding.....	7
Organisatie.....	7
Instelling, ontwikkeling en opheffing.....	7
Taak.....	8
Leiding.....	11
Huisvesting.....	11
Duitse referenten.....	11
Geschiedenis van het archiefbeheer.....	11
De verwerving van het archief.....	12
De verwerving van het archief.....	12
Inhoud en structuur van het archief.....	13
Selectie en vernietiging.....	13
Verantwoording van de bewerking.....	13
Verwant materiaal.....	15
Beschikbaarheid van kopieën.....	15
Verwante archieven.....	15
Beschrijving van de series en archiefbestanddelen.....	17
A. STUKKEN VAN ALGEMENE AARD.....	17
B. STUKKEN VAN BIJZONDERE AARD.....	23

BESCHRIJVING VAN HET ARCHIEF

Naam archiefblok:

Centrale (Crisis) Controledienst

Archiefbloknummer:

L25603

Omvang:

278 inventarisnummer(s)5,00 meter

Taal van het archiefmateriaal:

Het merendeel der stukken is in het Nederlands.

Soort archiefmateriaal:

Normale geschreven, getypte en gedrukte documenten, geen bijzondere handschriften.

Archiefdienst:

Nationaal Archief

Locatie:

Den Haag

Archiefvormers:

Stichting Centrale Crisis Controledienst (1934-1939)

Centrale Crisis Controledienst (1939-1942)

Centrale Controledienst (1942-1954)

Samenvatting van de inhoud van het archief:

Het archief van de Centrale (Crisis) Controledienst bevat, ondanks het feit dat een groot deel ervan uit de periode tot 1945 verloren is gegaan, diverse stukken die uit de Tweede Wereldoorlog dateren. Het zijn stukken betreffende onder meer specifieke controles op clandestiene handel, plaatselijke problemen rond de voedselvoorziening, samenwerking met Duitse autoriteiten, politie en marechaussee, en inhechtenisneming en wegvoeren van personeel en controleurs van de dienst. Daarnaast bevat het stukken betreffende de organisatie, periodieke verslagen, vergaderverslagen en agenda's van ingekomen en uitgegane stukken.

Aanwijzingen voor de gebruiker

OPENBAARHEIDSBEPERKINGEN

Volledig openbaar.

BEPERKINGEN AAN HET GEBRUIK

Reproductie van originele bescheiden uit dit archief is, behoudens de algemene regels die gelden voor het kopiëren van stukken, niet aan beperkingen onderhevig. Er zijn geen beperkingen krachtens het auteursrecht.

MATERIËLE BEPERKINGEN

Het archief kent geen beperkingen voor het raadplegen van stukken als gevolg van slechte materiële staat.

AANVRAAGINSTRUCTIE

Openbare archiefstukken kunnen online worden aangevraagd en gereserveerd. U kunt dit ook via de terminals in de studiezaal van het Nationaal Archief doen. Om te kunnen reserveren dient u de volgende stappen te volgen:

1. [Creëer een account of log in.](#)
2. Selecteer in de archiefinventaris een archiefstuk.
3. Klik op 'Reserveer' en kies een tijdstip van inzage.

CITEERINSTRUCTIE

Bij het citeren in annotatie en verantwoording dient het archief tenminste éénmaal volledig en zonder afkortingen te worden vermeld. Daarna kan worden volstaan met verkorte aanhaling.

VOLLEDIG:

Nationaal Archief, Den Haag, Centrale (Crisis) Controledienst, nummer toegang 2.11.16.02, inventarisnummer ...

VERKORT:

NL-HaNA, Crisis Controledienst, 2.11.16.02, inv.nr. ...

Archiefvorming

GESCHIEDENIS VAN DE ARCHIEFVORMER

INLEIDING

Zoals op bladzijde 5 van Deel I van de inventaris van de archieven betreffende de Landbouwcrisiswetgeving is medegedeeld, waren reeds vóór het in werking treden van de Landbouwcrisiswet 1933 door de Regering incidentele steunmaatregelen beraamd ter bestrijding van de crisis in de landbouw. In aansluiting hierop kwamen achtereenvolgens tot stand de Tarwewet 1931, de Crisiszuivelwet 1932, de Crisisvarkenswet 1932 en het Crisisaardappelbesluit 1933.

Van de beginne af aan werd bij de met de uitvoering van deze wetgeving belaste organen de behoefte aan controle gevoeld. Hoewel uit de aard der zaak de algemene opsporingsambtenaren, genoemd in artikel 141 van het Wetboek van Strafvordering, tot het opsporen van de hierbedoelde delicten bevoegd waren, waren hier toch bijzondere opsporingsambtenaren gewenst, omdat de diverse delicten gelegen waren op zeer speciaal terrein.

ORGANISATIE

Aangezien in het begin de beperkende maatregelen vrijwel geheel lagen op het terrein van een bepaald onderdeel van de landbouw, werden door de instanties, onder wie dat onderdeel ressorteerde, eigen controleurs in dienst genomen. Na verloop van tijd werden de organisaties, die belast waren met de uitvoering van bovengenoemde wetten tot één geheel verenigd en naast deze concentratie van de uitvoering vond tenslotte ook een concentratie van de controle plaats. In 1934 werd de Controledienst als zodanig ingesteld.

INSTELLING, ONTWIKKELING EN OPHEFFING

Oorspronkelijk was de naam Opsporingsdienst. Bij de Stichtingsbrief van 30 augustus 1934 werd de Stichting Centrale Crisis Controledienst ingesteld met als zetel 's-Gravenhage en werden de statuten vastgesteld ¹.

In 1939 besloot men voor bepaalde instellingen van het crisisapparaat de oorspronkelijke stichtingsvorm los te laten. Zoals op bladzijde 7 van Deel I van de inventaris van de Archieven betreffende de Landbouwcrisiswetgeving reeds is medegedeeld, trad bij ministeriële beschikking van 14 juli 1939 de Stichting Landbouwcrisisbureau met ingang van 1 augustus 1939 in liquidatie.

Bij ministeriële beschikking eveneens van 14 juli 1939 no. 16121, Afdeling Landbouwcrisisaangelegenheden, trad met ingang van 1 augustus 1939 ook de Stichting Centrale Crisis Controledienst in liquidatie en werd daarna ontbonden. Het personeel kreeg de gelegenheid om op arbeidsovereenkomst naar burgerlijk recht over te gaan in dienst van het Rijk ².

De dienst bleef onder de naam van Centrale Crisis Controledienst voortbestaan. Na de oorlogsdagen van mei 1940 werd de taak van de Centrale Crisis Controledienst steeds meer gericht op controle van de maatregelen ten aanzien van de voedselvoorziening. Bij beschikking van de Secretaris-Generaal van het toenmalige Departement van Landbouw en Visserij van 1 oktober 1942, no. 27701, Afdeling Algemene Zaken van het Rijksbureau voor de Voedselvoorziening in Oorlogstijd, werd de naam gewijzigd in Centrale Controledienst ³.

¹ Zie inv. nr. 1 (Stcrt. 181 van 1934)

² Zie inv. nr. 4 (Stcrt. 147 van 1939)

³ Zie inv. nr. 8 (Stcrt. 191 van 1942)

Teneinde te geraken tot concentratie van de opsporingstaken van meerdere met controlewerkzaamheden belaste instanties van het toenmalige Ministerie van Landbouw, Visserij en Voedselvoorziening, werd bij Koninklijk Besluit van 19 januari 1954, no. 13, de Algemene Inspectiedienst ingesteld, die met ingang van 1 februari 1956 onder meer de taak van de Centrale Controledienst overnam. De Centrale Controledienst werd bij genoemd besluit opgeheven ⁴.

TAAK

Uitgegaan werd van de gedachte, dat een controle bij de bron, met andere woorden op de bedrijven, het meest doelmatig was. Naast deze controle werd ook een controle op het vervoer ingesteld. Dientengevolge bestond de Dienst oorspronkelijk uit twee hoofdafdelingen namelijk:

- a. de Hoofdafdeling Technische Controle, kortweg genoemd T.C., die toezicht hield op de bedrijven; controle dus van producent, grossier, handelaar, bewerker en verwerker tot aan de detaillist; met andere woorden toezicht op de normale produktie en bewerking.
- b. de Hoofdafdeling Algemene Controle, kortweg genoemd A.C., die voornamelijk belast was met het toezicht op het vervoer. Onder deze afdeling ressorteerde ook de Afdeling Recherche, die belast werd met speciale onderzoeken in het kader van de algemene controle.

De bestrijding van de zogenaamde zwarte handel behoorde te geschieden door Justitie en Politie. Daar echter ook boeren, molenaars, bakkers en tuinders onder bepaalde omstandigheden zwarte handelaren kunnen zijn, werden zij door controleurs van de Centrale Controledienst ontdekt en dienovereenkomstig verbaliseerd.

Naast deze hoofdafdelingen stond het Algemeen Secretariaat, kortweg genoemd A.S., dat belast was met de behandeling van personele en materiële aangelegenheden.

Later werd een afzonderlijke afdeling voor controle op de spijsvetten en de visserij in het leven geroepen. De hoofdafdelingen waren op haar beurt in verschillende afdelingen gesplitst, zoals aangegeven op het structuurschema:

4 Zie inv. nr. 1 (Stcrt. 16 van 1954)

STRUCTUURSCHHEMA 1)

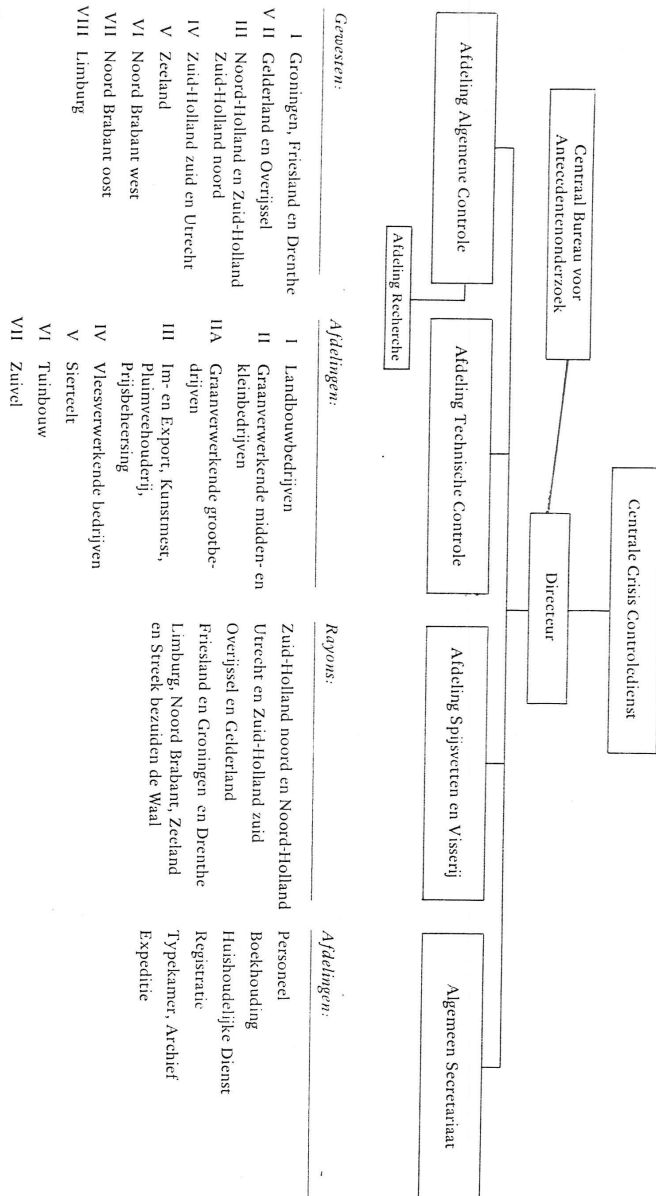

1) Voor in details uitgewerkte organisatieschema's zie inv. nr. 2
 N.B. De gewesten en de afdelingen van de Afdelingen Algemene en Technische Controle werden kortweg aangeduid met „AC I”, „TC I” enz.

Rechtstreeks onder de directeur ressorteerde een Centraal Bureau inzake het antecedentenonderzoek ten aanzien van aan te stellen personeel, zowel voor de Centrale (Crisis) Controledienst zelf als voor de overige crisis- en voedselvoorzieningsinstellingen.

LEIDING

Toen Minister T. J. Verschuur de centralisatie van de onderscheidene over verschillende crisisinstellingen verspreide controlediensten invoerde,⁵ werd als directeur van de Centrale Crisis Controledienst aangesteld de voormalige hoofdcommissaris van Politie te Rotterdam, A. A. Sirks. Deze bleef met de leiding belast tot aan zijn overlijden op 27 februari 1941. Bij beschikking van de Secretaris-Generaal van 11 maart 1941, no. 10030, Afdeling Algemene Zaken van het Rijksbureau voor de Voedselvoorziening in Oorlogstijd,⁶ werd tot zijn opvolger benoemd G. Diepenhorst, die, toen men in 1953 overwoog om de Centrale Controledienst op te heffen en de Algemene Inspectiedienst in te stellen, bij beschikking van 16 oktober 1953, no. 1340, Kabinet van de Minister⁷ voor onbepaalde tijd verlof werd verleend.

Bij Koninklijk besluit van 24 februari 1954, no. 25, werd hem eervol ontslag verleend als directeur van de Centrale Controledienst.⁸

Tijdens de periode van het verlof voor onbepaalde tijd was bij schrijven van 19 oktober 1953, no. GS/PZ 3352, van de Onderafdeling Personeelszaken, de referendaris A. Steinmetz belast met de waarneming van de functie van directeur van de Centrale Controledienst⁹.

HUISVESTING

Achtereenvolgens was de Centrale (Crisis) Controledienst gehuisvest in de gebouwen Lange Voorhout 15 en Sweelinckplein 14. In augustus 1951 werd de Dienst overgebracht naar één van de gebouwen van het Ministerie van Landbouw, Visserij en Voedselvoorziening aan de Boorlaan 12.

DUITSE REFERENTEN

Gedurende de duitse bezetting (1940-1945) waren door de Rijkscommissaris (Hauptabteilung Ernährung und Landwirtschaft) bij de Centrale (Crisis) Controledienst als referenten benoemd O. Werkshagen en G. Rohde¹⁰.

GESCHIEDENIS VAN HET ARCHIEFBEHEER

Het archief uit de periode 1934-1945 is voor een groot deel verloren gegaan, aangezien zoals reeds op bladzijde 9 van Deel I van de Inventaris van de Archieven betreffende de Landbouwcrisiswetgeving is medegedeeld, de duitse bezetter in verband met de toen heersende schaarste aan grondstoffen steeds meer aandrong op vernietiging van archieven¹¹.

Bij de verhuizing van de Centrale Controledienst in 1951 naar één van de gebouwen van het Ministerie aan de Boorlaan werd het oudste gedeelte van het archief (1934-1948) overgedragen aan de Beheerder van het Centraal Oud Archief.

Na de opheffing van de dienst in 1954 kwam ook het archief uit de periode 1949-1954 ter beschikking. Na een voorlopige verpakking in dozen, vond het archief een plaats in de toenmalige archiefbewaarplaats van het Ministerie aan de Nieuwe Haven 105 te Schiedam. Bij de verhuizing van deze archiefbewaarplaats naar een gebouw op het terrein van het voormalige Marine Opkomst Centrum te Voorschoten, werd ook het archief van de Centrale Controledienst aldaar opgesteld.

5 Zie inv. nr. 1 en Deel I, inv. nr. 88

6 Zie inv. nr. 1

7 Zie inv. nr. 1

8 Zie inv. nr. 1

9 Zie inv. nr. 1

10 Zie inv. nr. 6

11 Zie Deel II inv. no. 8 dossier no. 1992

In 1971 vond in die archiefbewaarpplaats de samenstelling van deze inventaris plaats.

DE VERWERVING VAN HET ARCHIEF

Overbrenging van een overheidsarchief

DE VERWERVING VAN HET ARCHIEF

Het archief is krachtens bepalingen van de Archiefwet overgebracht.

Inhoud en structuur van het archief

SELECTIE EN Vernietiging

De voor vernietiging in aanmerking komende stukken uit de periode 1946-1954 zijn destijds vernietigd ingevolge de Lijst, houdende opgave van voor vernietiging in aanmerking komende stukken in het archief van de Centrale Controledienst. In 1966 is voormelde lijst opgenomen in de Lijst, houdende opgave van voor vernietiging in aanmerking komende stukken van het Ministerie van Landbouw en Visserij en in de archieven van de onder dat Ministerie ressorterende commissies en ambtenaren. De vernietigingen na 1966 zijn uitgevoerd ingevolge laatstgenoemde lijst. Beide lijsten alsmede de opgemaakte verklaringen van vernietiging zijn opgenomen in het dossier "Archiefbeheer"¹².

Opgemerkt moge worden, dat de dossiers betreffende de taak, die voor vernietiging in aanmerking kwamen, slechts rapporten bevatten van gehouden controles op de uitvoering van genomen maatregelen. Waar sprake was van verordeningen, wetten en besluiten waren dit slechts afdrukken, die ter kennisneming waren toegezonden.

Verantwoording van de bewerking

De opdracht tot het ordenen en beschrijven van de archieven vloeit voort uit de taakstelling van de Beheerder van het Centraal Oud Archief.

Het archief uit de periode 1934-1947 bestond uit een verzameling stukken, die volgens onderwerp chronologisch waren geordend in omslagen. Deze omslagen waren gerangschikt volgens de datum van het jongste stuk in de omslag.

Het archief uit de periode 1948-1954 bestond uit een volgens de Universele Decimale Classificatie zaaksgewijze geordende verzameling van dossiers. Een exemplaar van het toen bij het Ministerie in gebruik zijnde registratuurplan is aan de stukken toegevoegd¹³.

De agenda's van de ingekomen en verzonden stukken uit de periode 1934-1947 zijn niet aangetroffen. De agenda's van 1954, zijn, vooruitlopend op de inwerkingtreding van het Instellingsbesluit van de Algemene Inspectiedienst, aangelegd onder de titel "Algemene Inspectiedienst".

De inventaris is ingedeeld in stukken van algemene en in stukken van bijzondere aard. De stukken van algemene aard zijn rubrieksgewijs gerangschikt, terwijl bij de stukken van bijzondere aard de aangetroffen chronologische ordening volgens onderwerp is gehandhaafd. Daar het aantal stukken ten gevolge van het feit, dat het overgrote deel van het archief in de loop van de jaren voor vernietiging in aanmerking kwam, van beperkte omvang is, werd er van afgezien voor deze stukken van bijzondere aard een Index samen te stellen.

De aandacht wordt erop gevestigd, dat bij de weekverslagen van de Afdeling Technische Controle uit de periode 1941-1945 exemplaren zijn aangetroffen, die blijkens het aangebrachte agendastempel "Afd. A.Z. Rb. V.V.O." behoren tot het archief van de Afdeling Algemene Zaken van het Rijksbureau voor de Voedselvoorziening¹⁴. Tijdens de bewerking van deze inventaris is gebleken, dat na behandeling resp. bespreking van deze verslagen door functionarissen van genoemd Bureau met de Directeur van de Centrale Controledienst de bewuste exemplaren aldaar zijn achtergebleven.

¹² Zie inv. no. 214

¹³ Zie inv. no. 214

¹⁴ Zie inv. nos. 54-58

Hoewel de samensteller van deze inventaris zich er zeer wel bewust van is, dat deze stukken behoorden te worden teruggebracht naar de plaats van herkomst, heeft hij daarvan afgezien. Op de eerste plaats omdat geen andere exemplaren aanwezig bleken te zijn en vervolgens om de samenhang van de aangetroffen serie niet te verstoren. In het archief van de Afdeling Algemene Zaken van het Rijksbureau voor de Voedselvoorziening in Oorlogstijd is uiteraard een verwijzing geplaatst.

De inventaris is opgesteld overeenkomstig de Richtlijnen voor het samenstellen van beschrijvende archief-inventarissen van het Hoofd van de Centrale Afdeling Post- en Archiefzaken van het Ministerie van Landbouw en Visserij van 11 juni 1971, opgesteld in overleg met de Algemene Rijksarchivaris.

Het beschreven archief is verpakt in 24 dozen.

Verwant materiaal**BESCHIKBAARHEID VAN KOPIEËN**

Inventarisnummers van dit archief zijn niet in kopievorm beschikbaar

VERWANTE ARCHIEVEN**Het archief van de taakopvolger:**

- 2.11.78 - Inventaris van het archief van de Algemene Inspectiedienst van het ministerie van Landbouw, Natuurbeheer en Visserij, 1955-1995 (2002)

Verwante archieven met betrekking tot de Landbouwcrisiswetgeving:

- 2.11.16.01 - Inventaris van het archief van de Hypotheekcommissie, (1933) 1935-1944
- 2.11.16.03 - Inventaris van het archief van de Stichting Regeringsbureau voor de Uitvoering van de Landbouwcrisiswet 1933 en Taakopvolger: Afdeling Akkerbouw, (1930) 1934-1944
- 2.11.16.04 - Inventaris van het archief van de Stichting Regeringsbureau voor de Uitvoering van de Landbouwcrisiswet 1933 en Taakopvolger: Afdeling Melkveehouderij, (1933) 1934-1943
- 2.11.16.05 - Inventaris van het archief van de Nederlandse Visserijcentrale, 1934-1943

BESCHRIJVING VAN DE SERIES EN ARCHIEFBESTANDDELEN

A. STUKKEN VAN ALGEMENE AARD

1-12	Stukken betreffende de organisatie. 1934-1954	12 omslagen
1	Afdrukken van stukken betreffende de instelling, de statuten en de opheffing van de Centrale Crisis Controledienst resp. van de Centrale Controledienst alsmede afschriften betreffende de benoeming en het ontslag van de directieleden. 1934-1954	
2	Stukken betreffende de organisatie van de dienst, waarbij gevoegd een historisch overzicht. 1934-1954	
3	Stukken betreffende reorganisatie van de binnendienst. 1938-1954	
4	Stukken betreffende de opheffing van de stichtingsvorm van de Centrale Crisis Controledienst en overgang van het personeel naar het Ministerie van Economische Zaken. 1939	
5	Stukken betreffende plannen van de Duitse bezetters om de taak van de Centrale Crisis Controledienst te doen overnemen door de Duitse politie in samenwerking met de Nederlandse politie. 1941	
6	Stukken betreffende de aanwijzing van vertegenwoordigers van de Duitse bezettingsautoriteiten bij de Centrale Crisis Controledienst resp. bij de Centrale Controledienst en een verklaring betreffende het gedrag van G. Rohde ten aanzien van de Nederlandse belangen. 1941-1948 <small>G. Rohde was één van de beide vertegenwoordigers van de Duitse bezettingsautoriteiten. Niet is gebleken voor welk doel de verklaring is afgegeven.</small>	
7	Stukken betreffende de instructies. 1941-1954	
8	Stukken betreffende de wijziging van de naam Centrale Crisis Controledienst in Centrale Controledienst. 1942	
9	Voordrachten over de taak en de organisatie van de Centrale Controledienst. 1942-1947	
10	Stukken betreffende de bevoegdheden. 1944-1954	
11	Stukken betreffende de reorganisatie van de buitendienst. 1947-1951	
12	Stukken betreffende de indeling van de ambtsgebieden. 1950-1954	
13-14	Jaarverslagen. 1947-1953	2 omslagen
13	1947-1949	
14	1951-1953 <small>1952 ontbreekt.</small>	
15-19	Statistieken. 1946-1950	5 omslagen
15	Jaarstatistiek betreffende de aantallen processen-verbaal en verdachten per afdeling en per gebied. 1946	
16	1947	
17	1948	
18	1949	
19	1950	
20	Driemaandelijks verslagen.	

	1941-1944 januari-juni 1941, juli-september 1942, januari-maart en juli-december 1944 ontbreken.	1 omslag
21-45	Maandverslagen. 1950-1954	24 omslagen
21-24	Maandverslagen van de Centrale Controle Dienst. 1950-1954	4 omslagen
	21 1950	
	22 1951	
	23 1952-1953	
	24 1954	
25-39	Maandverslagen van de Gewesten. 1951-1953	15 omslagen
	25 Groningen, Friesland en Drenthe. 1951	
	26 Overijssel en Gelderland. 1951	
	27 Utrecht en Noord-Holland. 1951	
	28 Zuid-Holland en Zeeland. 1951	
	29 Noord-Brabant en Limburg. 1951	
	30 Groningen, Friesland en Drenthe. 1952	
	31 Overijssel en Gelderland. 1952	
	32 Utrecht en Noord-Holland. 1952	
	33 Zuid-Holland en Zeeland. 1952	
	34 Noord-Brabant en Limburg. 1952	
	35 Groningen, Friesland en Drenthe. 1953	
	36 Overijssel en Gelderland. 1953	
	37 Utrecht en Noord-Holland. 1953	
	38 Zuid-Holland en Zeeland. 1953	
	39 Noord-Brabant en Limburg. 1953	
40-44	Maandverslagen van de hoofdcontroleurs van de gewesten: 1950-1951	5 omslagen
	40 Groningen, Friesland en Drenthe.	
	41 Overijssel en Gelderland.	
	42 Utrecht en Noord-Holland.	
	43 Zuid-Holland en Zeeland.	
	44 Noord-Brabant en Limburg.	
45	Maandverslagen van de werkzaamheden in het gewest Overijssel en Gelderland ten behoeve van de Provinciale Voedselcommissarissen. 1951-1953, 1 omslag	
46-60	Weekverslagen. 1941-1949	15 omslagen
	46 Van de Afdelingen Algemene en Technische Controle. 1947	
	47 1948	
	48 1949	
	49 Van de Afdeling Algemene Controle. 1941 Van 1 januari-25 mei ontbreken.	
	50 1944 Van 7 november-31 december ontbreken.	
	51 1945	
	52 1946	
	53 Van de Afdeling Technische Controle. 1940	

- Van 1 januari-9 mei ontbreken.
- 54** 1941
- 55** 1942
Aanwezig zijn slechts: 22 juni-4 juli, 17-29 augustus, 7-12 september, 12-17 oktober, 2-7 november en 7-12 december.
- 56** 1943
- 57** 1944
- 58** 1945
- 59** 1946
- 60** Afdrukken van weekverslagen, uitgebracht aan de Directeur-Generaal van de Voedselvoorziening betreffende de controle op de maatregelen ten aanzien van de voedselvoorziening (nos. 35-115). 1943-1944, 1 omslag
Nos. 1-34 ontbreken.
- 61** Weekverslagen en dagrapporten betreffende de preciaire toestand ten aanzien van de voedselvoorziening vóór en na de bevrijding.
1945 1 omslag
- 62** Dagrapporten betreffende de gebeurtenissen in de maanden mei en juni.
1940 1 omslag
- 63-77** Verslagen van gehouden vergaderingen.
1941-1954 15 omslagen
- 63** Verslagen van de vergaderingen met de chefs van de dienst. 1947
- 64** Verslagen van de vergaderingen met de hoofdcontroleurs. 1941-1944
1943 ontbreekt.
- 65** Verslagen van de vergaderingen met de inspecteurs en de gewestelijke hoofden. 1944-1948
1945 ontbreekt.
- 66** Verslag van de vergadering met de controleurs te Groningen. 17 oktober 1946
- 67** Verslagen van de vergaderingen, gehouden op de Afdelingen Algemene en Technische Controle. 1947-1951
- 68** Verslagen van de vergaderingen van de directeur met de gewestelijke hoofden. 1951-1954
- 69** Verslagen van de vergaderingen, gehouden met het kader in de gewesten. 1951-1953
- 70** 1954
- 71** Verslagen van de vergaderingen, gehouden op de Afdeling Agrarische Produktie, sector Boerderij en Pluimvee en Eieren. 1951-1953
- 72** Verslagen van de vergaderingen, gehouden op de Afdeling Agrarische Produktie, sector Landbouw. 1951-1953
- 73** Verslagen van de vergaderingen, gehouden op de Afdeling Agrarische Produktie, sector Tuinbouw. 1951-1953
- 74** Verslagen van de vergaderingen, gehouden op de Afdeling Agrarische Produktie. 1954
- 75** Verslagen van de vergaderingen, gehouden op de Afdeling Industriële Produktie en Handel, sector Granen/Veevoeder, Vetten en Oliën en Zuivel. 1951-1953
- 76** Verslagen van de vergaderingen, gehouden op de Afdeling Industriële Produktie, sector Im- en Export. 1951-1953
- 77** Verslagen van de vergaderingen, gehouden op de Afdeling Industriële Produktie. 1954

78-213	<p>Agenda's van de ingekomen en verzonden post. 1951-1954</p> <p>Van de periode 1934-1947 zijn geen agenda's aangetroffen. De agenda's van 1954 zijn opgeborgen bij het archief van de Algemene Inspectie Dienst i.v.m. de opheffing van de Centrale Controle Dienst</p>	135 delen
78-175	<p>Agenda's van de ingekomen en verzonden post, gemerkt letter C. 1948-1953</p>	135 delen
	<p>78 11 - 1000. 1948</p> <p>79 1001 - 2000.</p> <p>80 2001 - 3000.</p> <p>81 3001 - 4000.</p> <p>82 4001 - 5000 1948-1949</p> <p>83 5001 - 6000. 1949</p> <p>84 6001 - 7000.</p> <p>85 7001 - 8000.</p> <p>86 8001 - 9000.</p> <p>87 9001 - 10000.</p> <p>88 10001 - 11000.</p> <p>89 11001 - 12000.</p> <p>90 12001 - 13000.</p> <p>91 13001 - 14000.</p> <p>92 14001 - 15000.</p> <p>93 15001 - 16000.</p> <p>94 16001 - 17000.</p> <p>95 17001 - 18000.</p> <p>96 18001 - 19000.</p> <p>97 19001 - 20000.</p> <p>98 20001 - 20716.</p> <p>99 21001 - 22000.</p> <p>100 22001 - 23000.</p> <p>101 23001 - 23641.</p> <p>102 1 - 1000. 1950</p> <p>103 1001 - 2000.</p> <p>104 2001 - 3000.</p> <p>105 3001 - 4000.</p> <p>106 4001 - 5000. 1950</p> <p>107 5001 - 6000.</p> <p>108 6001 - 7000.</p> <p>109 7001 - 8000.</p> <p>110 8001 - 9000.</p> <p>111 9001 - 10000.</p> <p>112 10001 - 11000.</p> <p>113 11001 - 12000.</p> <p>114 12001 - 13000.</p> <p>115 13001 - 14000.</p> <p>116 14001 - 15000.</p> <p>117 15001 - 16000.</p> <p>118 16001 - 17000.</p> <p>119 17001 - 18000.</p> <p>120 18001 - 18270.</p> <p>121 19001 - 20000.</p> <p>122 20001 - 20780.</p> <p>123 1 - 1000. 1951</p>	

124	1001 - 2000.
125	2001 - 3000.
126	3001 - 4000.
127	4001 - 5000.
128	5001 - 6000.
129	6001 - 7000.
130	7001 - 8000.
131	8001 - 9000.
132	9001 - 10000.
133	10001 - 11000.
134	11001 - 12000.
135	12001 - 13000.
136	13001 - 14000.
137	14001 - 15000.
138	15001 - 16000.
139	16001 - 17000.
140	17001 - 18000.
141	18001 - 19000. 1951
142	19001 - 20260.
143	1 - 1000. 1952
144	1001 - 2000.
145	2001 - 3000.
146	3001 - 4000.
147	4001 - 5000.
148	5001 - 6000.
149	6001 - 7000.
150	7001 - 8000.
151	8001 - 9000.
152	9001 - 10000.
153	10001 - 11000.
154	11001 - 12000.
155	12001 - 13000.
156	13001 - 14000.
157	14001 - 15000.
158	15001 - 16000.
159	16001 - 17000. 17001 - 24000 ontbreken.
160	24001 - 25270.
161	1 - 1000. 1953
162	1001 - 2000.
163	2001 - 3000.
164	3001 - 4000.
165	4001 - 5000.
166	5001 - 6000.
167	6001 - 7000.
168	7001 - 8000.
169	8001 - 9000.
170	9001 - 10000.
171	10001 - 11000.
172	11001 - 12000.
173	12001 - 13000.
174	13001 - 14000.
175	14001 - 15220.

-
- 176-212** Agenda's van ingekomen en verzonden post, gemerkt letter C I.
1949-1951
- 176** 1 - 1000. 1949
 - 177** 1001 - 2000.
 - 178** 2001 - 3000.
 - 179** 3001 - 4000.
 - 180** 4001 - 5000.
 - 181** 5001 - 6000.
 - 182** 6001 - 7000.
 - 183** 7001 - 8000.
 - 184** 8001 - 9000.
 - 185** 9001 - 10000.
 - 186** 10001 - 11000.
 - 187** 11001 - 12000.
 - 188** 12001 - 13000.
 - 189** 13001 - 14060.
 - 190** 1 - 1000. 1950
 - 191** 1001 - 2000.
 - 192** 2001 - 3000.
 - 193** 3001 - 4000.
 - 194** 4001 - 5000.
 - 195** 5001 - 6000.
 - 196** 6001 - 7000.
 - 197** 7001 - 8000.
 - 198** 8001 - 9000.
 - 199** 9001 - 10000.
 - 200** 10001 - 11000.
 - 201** 11001 - 12000.
 - 202** 12001 - 13000.
 - 203** 13001 - 14000.
 - 204** 14001 - 15000.
 - 205** 15001 - 15663.
 - 206** 1 - 1000. 1951
 - 207** 1001 - 2000.
 - 208** 2001 - 3000.
 - 209** 3001 - 4000. 1951
 - 210** 4001 - 5000.
 - 211** 5001 - 6000.
 - 212** 6001 - 7041.
- 213** Lijst, houdende een opgaaf van de titels van de in de dynamische periode zaaksgewijs geordende dossiers. 1949-1954, 1 omslag
- 214** Stukken betreffende het archiefbeheer.
1948-1954 1 omslag

B. STUKKEN VAN BIJZONDERE AARD

- 215** Stukken betreffende de economische verdedigingsvoorbereiding, mobilisatieplannen en inschakeling van de Centrale Crisis Controle Dienst. 1937-1938 1 omslag
- 216** Stukken betreffende ernstige overtredingen van de voorschriften met betrekking tot de voedselvoorziening. 1941 1 omslag
- 217** Stukken betreffende misstanden inzake de voedselvoorziening te Goes. 1941 1 omslag
- 218** Stukken betreffende controle op postauto's. 1941 1 omslag
- 219** Stukken betreffende controle op de afzet van groenten te Maastricht. 1941 1 omslag
- 220** Stukken betreffende de illegale uitvoer van produkten ten aanzien van de voedselvoorziening naar Duitsland. 1941 1 omslag
- 221** Stukken betreffende leveranties van produkten ten aanzien van de voedselvoorziening aan de Duitse weermacht door de "Noordsche Unie" 1941 1 omslag
"De Noordsche Unie" was destijds te 's-Gravehage en te Berlijn gevestigde handelsonderneming (directeur dr. Fr.A. Mucke), die uitsluitend aankopen verrichtte voor de Duitse weermacht.
- 222** Stukken betreffende assistentie van de politie bij controle langs de weg. 1941 1 omslag
- 223** Stukken betreffende fraude met margarine te Hardenberg. 1941 1 omslag
- 224** Stukken betreffende onregelmatigheden met betrekking tot de voedselvoorziening te Hilversium. 1941 1 omslag
- 225** Stukken betreffende de samenwerking van de Centrale Controle Dienst met Duitse autoriteiten. 1941-1942 1 omslag
- 226** Stukken betreffende de bewapening van het personeel van de Crisis Controle Dienst. 1942 1 omslag
- 227** Stukken betreffende het in bewaringstellen van voor de voedselvoorziening gevaarlijke personen. 1942 1 omslag
- 228** Stukken betreffende frauduleuze aflevering van landbouwprodukten in de Haarlemmermeer.

	1942	1 omslag
229	Stukken betreffende de arrestatie van controleurs van de Centrale Controle Dienst door de politie te Gouda. 1942	1 omslag
230	Stukken betreffende een onderzoek naar vertegenwoordigers van de Landstand in Noord-Brabant. 1942 <i>De Landstand was de nationaal-socialistische landbouworganisatie.</i>	1 omslag
231	Stukken betreffende de samenwerking van de Centrale Controle Dienst met politie en marechaussee. 1942	1 omslag
232	Stukken betreffende klachten over optreden van controleurs van de Centrale Controle Dienst. 1942	1 omslag
233	Stukken betreffende de controle op de distributie van groenten en fruit. 1942-1943	1 omslag
234	Stukken betreffende het optreden van de commandant van de Arbeidsdienst en een wachtmeester van het Politiebataljon te Schalkhaar bij controle door controleurs van de Centrale Controle Dienst. 1942	1 omslag
235	Stukken betreffende oplichterij met edelstenen en goud ten nadele van joodse Nederlanders. 1942	1 omslag
236	Verslagen van een inspectietocht met de Duitse vertegenwoordiger Rohde langs de IJssel. 1942	1 omslag
237	Stukken betreffende wantoestanden te Volendam met betrekking tot de verkoop van vis. 1942	1 omslag
238	Stukken betreffende het eigenmachtig optreden van een rijksduitser met N.S.B.-ers en W.A.-mannen te 's-Herenberg ter bestrijding van de zwartehandel. 1942 <i>N.S.B.-ers waren de leden van de Nationaal-Socialistische Beweging; W.A. was de afkorting voor de Weerafdeling van de N.S.B.</i>	1 omslag
239	Stukken betreffende de clandestiene handel in leder in Noord-Brabant. 1942	1 omslag
240	Stukken betreffende het clandestien slachten, waarbij een serie foto's ter demonstratie van de onhygiënische toestand tijdens het slachten. 1942	1 omslag
241	Stukken betreffende het overleveren van verdachten aan de Duitse politie door controleurs van de Centrale Controle Dienst. 1942	1 omslag

-
- | | | |
|------------|-------------------------------------------------------------------------------------------------------------------------------------------------------------------------------------------------------------------------|----------|
| 242 | Stukken betreffende de reorganisatie van de Nederlandse politie en verdeling van de taak van de politie en de Centrale Controle Dienst met betrekking tot de maatregelen ten aanzien van de voedselvoorziening.
1943 | 1 omslag |
| 243 | Stukken betreffende ongeregeldheden in de Zaanstreek, waarbij controleurs van de Centrale Controle Dienst waren betrokken.
1943 | 1 omslag |
| 244 | Stukken betreffende de gebeurtenissen rond de stakingen in april 1943 en de executie van enige controleurs van de Centrale Controle Dienst.
1943 | 1 omslag |
| 245 | Stukken betreffende het onderzoek naar het optreden van personeel van de Centrale Controle Dienst in het district Gouda (de z.g. "Kwestie Breen").
1942-1943 | 1 omslag |
| 246 | Stukken betreffende het optreden van controleurs van de Centrale Controle Dienst tegen leden van de Duitse weermacht en z.g. rijksduitsers.
1941-1944 | 1 omslag |
| 247 | Stukken betreffende onderzoeken voor de Sicherheitspolizei.
1943-1944 | 1 omslag |
| 248 | Stukken betreffende het melden van clandestiene slachtingen aan de Rijksrecherche centrale.
1944 | 1 omslag |
| 249 | Stukken betreffende toestanden in Zeeland ten aanzien van Duitse militaire maatregelen in verband met een mogelijke invasie van de geallieerden.
1944 | 1 omslag |
| 250 | Stukken betreffende het plegen van moorden door pseudo-controleurs van de Centrale Controle Dienst.
1944 | 1 omslag |
| 251 | Stukken betreffende de moord op F.V. Valstar, voormalig Regeringscommissaris voor Groente, Fruit en Sierteelt en hoofd van de Afdeling Tuinbouw van het Rijksbureau voor de Voedselvoorziening.
1944 | 1 omslag |
| 252 | Stukken betreffende razzia's en het wegvoeren van controleurs van de Centrale Controle Dienst.
1944-1945 | 1 omslag |
| 253 | Stukken betreffende de Centrale Rederij Voedselvoorziening.
1945 | 1 omslag |
| 254 | Stukken betreffende het Noodmisdrijvenbesluit.
1945 | 1 omslag |
| 255 | Stukken betreffende controle op de IJsselbrug nabij Zwolle.
1945 | 1 omslag |

-
- 256** Stukken betreffende het Bewakingsvoorschrift Voedselvoorzieningsprodukten.
1945 1 omslag
- 257** Stukken betreffende onderzoeken bij de Nationaal Socialistische Beweging
(N.S.B.) en haar mantelorganisaties en optreden van de W.A.
1941-1945 1 omslag
- 258** Stukken betreffende het in hechtenis nemen van personeel van de Centrale
Controle Dienst.
1941-1945 1 omslag
- 259** Stukken betreffende de aanvoer van voedsel door de geallieerden.
1945 1 omslag
- 260** Stukken betreffende controle op personen en auto's van het Militair Gezag.
1945 1 omslag
- 261** Stukken betreffende de opsporingsbevoegdheid ten aanzien van geallieerde
militairen.
1945 1 omslag
- 262** Stukken betreffende de verkoop van rode en witte kool te Groningen en klacht
tegen de Provinciale Voedselcommissaris aldaar.
1945 1 omslag
- 263** Stukken betreffende de controle door de Centrale Controle Dienst in eerder bevrijd
Nederland (Zeeland, Noord-Brabant en Limburg).
1944-1945 1 omslag
- 264** Rapport betreffende onregelmatigheden bij de ontruiming van de Biesbosch.
1945-1946 1 omslag
- 265** Stukken betreffende het z.g. "Arak-schandaal" te Groningen.
1946 1 omslag
Deze arak-gin was een door de Duitse bezetters te Groningen opgeslagen partij gedistilleerd, die na
de bevrijding werd aangetroffen en die al of niet als oorlogsbuit diende te worden beschouwd.
- 266** Stukken betreffende een onderzoek bij de waarnemend Voedselcommissaris van
Gelderland.
1946 1 omslag
- 267** Stukken betreffende het Buitengewoon Besluit Arbeidsverhoudingen 1945 o.a. de
Looncontrole.
1947 1 omslag
- 268** Stukken betreffende de bestrijding van de z.g. "Gif- en Sluikhandel"
1945-1947 1 omslag
- 269** Stukken betreffende mishandeling door controleurs van de Centrale Controle
Dienst.
1947 1 omslag
- 270** Stukken betreffende tijdens de oorlog omgekomen controleurs van de Centrale
Controle Dienst: o.a. de onthulling van een plaquette.

	1947		1 omslag
271	Stukken betreffende de bestrijding van de veesmokkel. 1947		1 omslag
272	Stukken betreffende illegale werkzaamheden en verraad ten behoeve van de Duitse Sicherheitsdienst; de z.g. "Zaak Coffeng". 1944-1947 J.M. Coffeng, directeur van het Café-Restaurant "de Gerstekorrel" te Amsterdam zou een handelaar geweest zijn in distributiebonnen en zou een dubieuze rol gespeeld hebben in verband met de Sicherheitsdienst.		1 omslag
273-275	Stukken betreffende de grenslanderijen. 1938-1948		3 omslagen
	273 1938-1945		
	274 1946-1947		
	275 1948		
276	Stukken betreffende het ontwerpen en het gebruik van een nachtstopteken voor de controleurs van de Centrale Controle Dienst. 1946-1950		1 omslag
277-278	Stukken betreffende nevenfuncties van de Directeur van Centrale Controle Dienst. 1947-1951		2 omslagen
	277 Stukken betreffende de benoeming van G. Diepenhorst als plaats vervangend lid in de Rechtspraakcommissie van het Nederlandse Eiercontrole Bureau (N.E.C.) en als lid in de Commissie van Advies inzake de procentuele samenstelling van mengvoeders		
	278 Afdrukken van de notulen van de vergaderingen van de Contactcommissie voor de Centrale Controle Dienst en de Prijzencontrole Dienst, van de Coördinatiecommissie Centrale Controle Dienst, Prijzencontrole Dienst en van de Commissie voor de Coördinatie van Controle- en Opsporingsdiensten. 1947-1949 G. Diepenhorst was lid van deze commissies uit welke hoofde hij afschriften van de notulen ontving.		